

REICHENBACHER

REICHENBACHER *Weihnachtsmarkt*

Sa 7.12.2024 15.00 – 21.00 Uhr
Rathausplatz + im Rathaus

Der
Nikolaus
kommt!

Märchenstunden
im
Rathaus

Vereine +
Künstler
präsentieren
sich

Buntes
Bühnen-
programm

Café
im Rathaus

Kinder-
karussell

Rundfahrten mit
den Dampf-
bahnern
Plochingen

Kulinarische
Genüsse



PUBLISHING SERVICES Isotta Keller

Wir laden Sie ein, sich im Herzen
Reichenbachs in die Adventszeit
einstimmen zu lassen.

Wöchentliches
Nachrichtenblatt
vom unteren
Filstal
und vom
Schurwald

Amtsblatt der Gemeinden Reichenbach an der Fils, Hochdorf, Lichtenwald
und des Gemeindeverwaltungsverbandes Reichenbach an der Fils

AUF EINEN BLICK



Bürgermeisteramt
Reichenbach an der Fils
Sprechzeiten:
Bürgerbüro (Tel. 5005-15)
Mo., 9 – 19 Uhr,
Di. und Do., 7 – 16 Uhr,
Mi., 7 – 13 Uhr
Fr., 7 – 12 Uhr
Übrige Verwaltung (Tel. 5005-0)
Mo., 9 – 12 Uhr, 14 – 18 Uhr,
Di. bis Do., 8 – 12 Uhr, 14 – 16 Uhr
Fr., 8 – 12 Uhr
Bücherei: Tel. 984450
Di. und Fr., 11 – 13 und 15 – 19 Uhr

Bürgermeisteramt Hochdorf
Telefon 5006-0
Sprechzeiten:
Mo. – Fr., 8 – 12 Uhr,
Mo. zusätzlich 15:30 – 18:00 Uhr
Mi. zusätzlich 13 – 16 Uhr
Sprechzeiten – Termine
mit Bürgermeister Kuttler, Frau Haller,
Frau Wimmer, Frau Reich und Herrn Ker-
ner nach telefonischer Vereinbarung.

Bürgermeisteramt Lichtenwald
Tel. 9463-0, Fax 9463-33
Sprechzeiten:
Mo., Di., Mi., Do., 8 – 12 Uhr,
Mo., 14 – 16 Uhr, Di., 16 – 18 Uhr,
Do., 14 – 18 Uhr
Termine mit Bürgermeister Rentschler,
Herrn Mayer und Frau Giese nach tele-
fonischer Vereinbarung.

NOTDIENSTE



Rufen Sie in dringenden, lebensbedrohlichen **Notfällen** sofort die Rettungsleitstelle unter der Rufnummer **112** an.

Bundesweite Rufnummer: 116 117 (kostenfrei aus allen Netzen)

Unter dieser Rufnummer erfahren Sie die zuständige Notfallpraxis – auch ein notwendiger Hausbesuch kann angefordert werden.

Für die Gemeinden Reichenbach und Lichtenwald

Notfallpraxis Esslingen am Klinikum Esslingen, Hirschlandstr. 97, 73730 Esslingen

116 117 bzw. Zentrale Notaufnahme 0711 3103-0

Öffnungszeiten: Mo. bis Do. von 18.00 bis 22.00 Uhr, Fr. 16.00 – 22.00 Uhr; an Wochenenden und Feiertagen von 8.00 bis 20.00 Uhr

Für die Gemeinde Hochdorf

Wochentags ab 19.00 Uhr bis 8.00 Uhr und an den Wochenenden und Feiertagen gilt die zentrale Notfallnummer **116 117** (siehe oben) für alle Notfallpraxen in den zuständigen Krankenhäusern.

Kinderärzte

Zentrale Rufnummer: 116117
Ärztlicher Bereitschaftsdienst für Kinder und Jugendliche:
Montag bis Freitag: 19 – 22 Uhr
Samstag, Sonn- und Feiertag: 9 – 21 Uhr

Zu allen übrigen Zeiten übernimmt die Notaufnahme des Klinikums Esslingen die Notfallversorgung.

Zuständig ist die zentrale kinder- und jugendärztliche Notfallpraxis und die Notaufnahme für Kinder und Jugendliche am Klinikum Esslingen, Hirschlandstraße 97, 73730 Esslingen.

Zu den angegebenen Zeiten können Patienten ohne Voranmeldung in die Klinik kommen, dort ist ständig ein Arzt vorhanden.

Zahnärzte

Zahnarztpraxen
Tel. 0761 12012000

HNO-Ärzte

Tel. 116117

Nacht- und Sonntagsdienst der Apotheken

Der Notdienst beginnt morgens um 8:30 Uhr und endet um 8:30 Uhr des nächsten Tages.

Samstag, 30.11.2024:

Adler-Apotheke Kirchheim,
Tel.: 07021 - 26 26
Max-Eyth-Str. 33,
73230 Kirchheim unter Teck

Sonntag, 01.12.2024

Römer-Apotheke Köngen,
Tel.: 07024 - 8 11 51
Hirschstr. 22, 73257 Köngen

Montag, 02.12.2024

Adler-Apotheke Weilheim,
Tel.: 07023 - 90 01 50
Marktplatz 5,
73235 Weilheim an der Teck

Dienstag, 03.12.2024

Quadrium Apotheke Mache Wernau,
Tel.: 07153 - 6 14 99 10
Kirchheimer Str. 77,
73249 Wernau (Neckar)

Mittwoch, 04.12.2024

Pinguin-Apotheke im TECK-Center,
Tel.: 07021 - 4 50 64
Stuttgarter Str. 2,
73230 Kirchheim unter Teck

Donnerstag, 05.12.2024

Kastell Apotheke im Kaufland,
Tel.: 07024 - 8 05 82 10
Wertstr. 12,
73240 Wendlingen am Neckar

Freitag, 06.12.2024

Hirsch-Apotheke Dettingen T
el.: 07021 - 5 52 10
Kirchheimer Str. 27,
73265 Dettingen unter Teck

Notdienst der Innungsbetriebe
Notdienst der Innungsbetriebe

Der Notdienst im Sanitär- und Gasheizungsbereich hat von 10 bis 18 Uhr Bereitschaft

Sa., 30.11./So., 01.12.2024

Tatar Haustechnik,
Stettener Hauptstraße 116
70771 Leinfelden-Echterdingen,
Tel. 0174 9301563



Sozialstation
Untere Fils
Reichenbach Hochdorf Lichtenwald

Wochenenddienst 30.11./01.12.24

Hochdorf
Fr.Göpfarth,

01.12.Fr.Hannig

Reichenbach

Fr.Hartmayer,



01.12 Fr.Seitanis-Jaegle

Lichtenwald

Fr.Ruhland

Impressum

Herausgeber sind die Gemeinden Reichenbach an der Fils, Hochdorf, Lichtenwald und der Gemeindeverwaltungsverband Reichenbach an der Fils.

Verantwortlich für den amtlichen Inhalt ist für Reichenbach Bürgermeister Bernhard Richter, Hauptstraße 7, 73262 Reichenbach o.Vi.A. -

für Hochdorf Bürgermeister Gerhard Kuttler, Kirchheimer Straße 53, 73269 Hochdorf o.Vi.A.

für Lichtenwald Bürgermeister Ferdinand Rentschler, Hauptstraße 34, 73669 Lichtenwald o.Vi.A.

und für den Gemeindeverwaltungsverband Reichenbach Bürgermeister Bernhard Richter, Hauptstraße 7, 73262 Reichenbach o.Vi.A.

Druck und Verlag: Nussbaum Medien Weil der Stadt GmbH & Co. KG, Opelstraße 29, 68789 St. Leon-Rot, www.nussbaum-medien.de

Verantwortlich für den nichtamtlichen und den Anzeigenteil: Klaus Nussbaum, Merklinger Straße 20, 71263 Weil der Stadt

Informationen: Fragen zur Zustellung: G.S. Vertriebs GmbH, Josef-Beyerle-Str. 2, 71263 Weil der Stadt, Tel.: 07033 6924-0, info@gsvetrieb.de, www.gsvetrieb.de

Fragen zum Abonnement: Nussbaum Medien Weil der Stadt GmbH & Co. KG, Merklinger Str. 20, 71263 Weil der Stadt, Tel.: 07033 525-460, abo@nussbaum-medien.de, www.nussbaum-lesen.de



Sozialstation
Untere Fils
Reichenbach Hochdorf Lichtenwald

Sozialstation untere Fils

Stuttgarter Str. 4
73262 Reichenbach
Telefon 9511-0

Für pflegerische Notfälle erreichen unsere Patienten uns am Wochenende und bei Nacht unter der Telefonnummer 0171 7069939
Pflegedienstleitung und Einsatzleitung Hauswirtschaft:
Stephanie Schierle, Telefon 951111 und
Sarah Erhard, Telefon 951112
Essen auf Rädern:
Ines Greiß, Telefon 951114

Sprechzeiten:
Montag bis Freitag, 9:00 – 12:30 Uhr
und nach Terminvereinbarung

Besuchen Sie uns doch im Internet
unter www.sozialstation-uf.de

Schweine, Schafe und/oder Ziegen sind, unabhängig von der Stichtagsmeldung an die Tierseuchenkasse BW, bis 15.01.2025 an HIT zu melden. Die Tierseuchenkasse BW bietet an, die Stichtagsmeldung an HIT zu übernehmen. Nähere Informationen finden Sie auch auf dem Informationsblatt als Anlage zum Meldebogen und auf unserer Homepage unter www.tsk-bw.de.

Weitere Informationen zur Melde- und Beitragspflicht sowie zu Leistungen der Tierseuchenkasse BW sowie über die einzelnen Tiergesundheitsdienste finden Sie auf unserer Homepage unter www.tsk-bw.de.

Telefon: 0711 / 9673-666; E-Mail: beitrag@tsk-bw.de;
Internet: www.tsk-bw.de

Ambulanter Hospizdienst

Reichenbach . Hochdorf . Lichtenwald e.V.



Hospizdienst Reichenbach.Hochdorf.Lichtenwald

Tierseuchenkasse (TSK) Baden-Württemberg

**Bekanntmachung der Tierseuchenkasse (TSK)
Baden-Württemberg
- Anstalt des öffentlichen Rechts -
Hohenzollernstr. 10, 70178 Stuttgart**

Meldestichtag zur Veranlagung zum Tierseuchenkassenbeitrag 2025 ist der **01.01.2025**.

Die Meldebögen werden Mitte Dezember 2024 versandt.

Sollten Sie bis zum 01.01.2025 keinen Meldebogen erhalten haben, rufen Sie uns bitte an oder schreiben Sie uns eine kurze E-Mail. Ihre Pflicht zur Meldung begründet sich auf § 31 des Gesetzes zur Ausführung des Tiergesundheitsgesetzes in Verbindung mit der Beitragssatzung.

Viehhändler (Vieheinkaufs- und Viehverwertungsgenossenschaften) sind zum 1. Februar 2025 meldepflichtig.

Die uns bekannten Viehhändler, Vieheinkaufs- und Viehverwertungsgenossenschaften erhalten Mitte Januar 2025 einen Meldebogen.

**Melde- und beitragspflichtige Tiere sind: Pferde
Schweine
Schafe
Hühner
Truthühner/Puten**

Meldepflichtige Tiere sind: Bienenvölker (sofern nicht über einen Landesverband gemeldet)

Nicht zu melden sind: Rinder einschließlich Bisons, Wisent und Wasserbüffel. Die Daten werden aus der HIT-Datenbank (Herkunfts- und Informationssystem für Tiere) herangezogen.

Nicht meldepflichtig sind u. a.: Gefangengehaltene Wildtiere (z. B. Damwild, Wildschweine), **Esel, Ziegen,**

Gänse und Enten

Wenn **bis zu 25 Hühner und/oder Truthühner** gehalten werden und keine anderen beitragspflichtigen Tiere (s.o.) vorhanden sind, **entfällt derzeit die Melde- und Beitragspflicht** für die Hühner und/oder Truthühner.

Es spielt keine Rolle, ob die Tiere in einem landwirtschaftlichen Betrieb oder in einer reinen Hobbyhaltung stehen – für die Meldung ist immer der gemeinsam gehaltene Gesamtbestand je Standort zu melden.

Unabhängig von der Meldepflicht an die Tierseuchenkasse muss die Tierhaltung beim zuständigen Veterinäramt gemeldet werden.

Adventskränze, Adventsgestecke, ...



Wochenmarkt Reichenbach
30. November

Der erste Advent naht mit großen Schritten.

Die **Bastelgruppe des Obst- und Gartenbauvereins** aus Reichenbach hat wieder vorbereitet, was Sie benötigen: Adventskränze, Gestecke, Adventsschmuck – alles selbst gefertigt in professioneller Qualität. Verkauft werden diese Artikel auf dem **Reichenbacher Wochenmarkt** am Samstag vor dem 1. Advent, also am **30. November**.

Der Erlös soll, wie auch schon in den vergangenen Jahren, dem Ambulanten Hospizdienst Reichenbach-Hochdorf-Lichtenwald e.V. gespendet werden. Herzlichen Dank der Bastelgruppe dafür schon im Voraus und natürlich allen, die durch ihren Kauf dazu beitragen.

Kommen Sie rechtzeitig auf den Markt, damit Sie aus der ganzen vielfältigen Auswahl aussuchen können.



Foto: Hospizdienst RHL

Beratung und Unterstützung

Als Ehrenamtliche engagieren wir uns im Ambulanten Hospizdienst in den Orten Reichenbach, Hochdorf und Lichtenwald. Wir sind da, wenn Sie Unterstützung benötigen. Sie selber, ein/e Angehörige/r oder ein Verwandte/r sind lebensbegrenzend erkrankt und wünschen sich, dass Sie in dieser Situation nicht allein sind? Sie möchten, dass jemand an Ihrer Seite ist, der einfach da ist oder der zuhört und mit Ihnen spricht? Wir treten dafür ein, dass Betroffene mit ihren Wünschen, Bedürfnissen und Ängsten nicht allein bleiben, dass sie gut begleitet, würdig und selbstbestimmt ihren Weg gehen können.

Sterben, Tod und Trauer sind keine leichten Themen des Alltags, aber sie gehören unausweichlich zum Leben dazu. Jeder wird irgendwann auch ganz persönlich damit konfrontiert sein. Niemand kann ihnen ausweichen, doch niemand muss damit allein sein. Es ist gut, in dieser Zeit jemanden zu haben – sehr oft auch jemanden, der gerade nicht aus der eigenen Familie kommt. Die Ambulanten Hospizdienste bieten Ihnen diese Hilfe an. Unser Dienst und unsere Besuche sind kostenfrei. Wir richten uns ganz nach den Bedürfnissen der Einzelnen und verstehen uns als Ergänzung zu den medizinischen und pflegerischen Diensten, mit denen wir eng zusammenarbeiten. Sie erreichen uns unter der Telefonnummer **0175 839 67 80**. Bitte sprechen Sie Ihren Namen und Ihre Telefonnummer auf die Mailbox. Unser Einsatzleiter ist Thomas Schönberner, er ruft Sie schnellstmöglich zurück.

Trauercafé Regenbogen in Plochingen

Das Trauercafé Regenbogen findet immer am letzten Donnerstag eines Monats von 16 bis 18 Uhr statt – im Treff am Markt, Marktstr. 7 in Plochingen, direkt gegenüber vom Alten Rathaus. Trauernde Menschen treffen sich zwanglos, um miteinander ins Gespräch zu kommen. Zu diesem kostenlosen Angebot sind alle willkommen, unabhängig davon, wie lange die Trauer bereits anhält. Geleitet wird die kostenlose Veranstaltung von Mitarbeitenden der Trauerbegleitungsgruppe aus Deizisau und Altbach, Plochingen und Reichenbach-Hochdorf-Lichtenwald in Zusammenarbeit mit den jeweiligen Hospizgruppen. Kontakttelefon: 0157 3013 8867

Musikschule Reichenbach/Fils und Umgebung e.V.



Kontaktdaten

Musikschule Reichenbach an der Fils und Umgebung e. V.
Schulstraße 29
73262 Reichenbach an der Fils
Tel.: 07153/984452
info@musikschulereichenbach-fils.de
www.musikschulereichenbach-fils.de

Bürozeiten:

Montag bis Donnerstag 9:00 – 11:30 Uhr
Mittwoch und Freitag 15:00 – 18:00 Uhr

Musikschule Reichenbach / Fils und Umgebung e.V.



Schülerkonzert

Gitarrenklasse Vladimir Tervo



Dienstag, den 17. Dezember 2024
18.30 Uhr
Siegenbergkirche
Reichenbach an der Fils

Flyer: Musikschule

Musikschultermine

- 30.11.2024 musikalische Umrahmung Weihnachtsfeier VdK (Querflötenklasse Beate Däschler)
01.12.2024 14.00 Uhr musikalische Umrahmung Adventsmarkt Lichtenwald (Blockflötenspielerkreis/ Leitung Stefanie Lode)
07.12.2024 musikalische Umrahmung Weihnachtsmarkt Reichenbach
17.12.2024 18.30 Uhr Schülerkonzert Gitarrenklasse Vladimir Tervo in der Siegenbergkirche Reichenbach
01./02.01.2025 Teilnahme beim Regionalwettbewerb „Jugend musiziert“ in Waiblingen (Gitarrenensemble Vladimir Tervo)
04.04.2025, 18:30 Uhr, Jahreskonzert in der Brühlfesthalle Reichenbach

Gymnasium Plochingen

ADVENTSKONZERT
MIT DEN MUSIKGRUPPEN DES
GYMNASIUMS PLOCHINGEN

DIENSTAG, 10. DEZEMBER 2024
19:00 UHR
EVANGELISCHE STADTKIRCHE PLOCHINGEN

EINTRITT FREI

Flyer: Franziska Hirning

Senioren-Online Reichenbach/Fils e.V.



Aktuelles von SOR für KW 49 (03. und 05.12.)

Kontaktdaten: Wilhelmstraße 15, 73262 Reichenbach, E-Mail: sor-ev@t-online.de, Tel.: 07153 - 550696

Das Vereinsheim ist geöffnet am:

Dienstag, 03.12.24 von 10:00 bis 12:00 Uhr

Donnerstag, 05.12.24 von 15:00 bis 17:00 Uhr

Während der Öffnungszeiten erfolgt die Beratung kostenfrei von den anwesenden Vereinsmitgliedern untereinander. Auch Nichtmitglieder sind mit ihren Fragen zu PC, Smartphone und Tablet willkommen. Wir werden Ihnen gern im Rahmen unserer Möglichkeiten weiterhelfen.

Jehovas Zeugen



Samstag, 30. November, 18.00 – 19.45 Uhr
Donnerstag, 05. Dezember, 19.00 – 20.45 Uhr

Ebersbach, Gottlieb-Häfele-Str. 18; alle Zusammenkünfte öffentlich.

Für Videoübertragung bitte Zugang telefonisch erfragen
07163-534491.

Weitere Informationen und das komplette Onlineangebot von Videos und Downloads auf jw.org.

Mitteilungen



John-F-Kennedy-Schule



Ein spannender Medientag mit dem SWR: Einblick in die Welt des Journalismus

Am Mittwoch, den 13. November 2024, durfte die Klasse BK1W1 der JFK-Schule zwei Mitarbeiter*innen des SWR Heilbronn begrüßen: Redakteurin Catharin Freudenberger und Mediaproducer Simon Bendel. Ziel des Workshops war es, den Schüler*innen die Arbeit öffentlich-rechtlicher Medien und des Radiosenders SWR näherzubringen.

Zu Beginn gab es eine Präsentation zu Themen wie der Rolle öffentlich-rechtlicher Medien, modernem journalistischem Equipment, der Arbeit mit der SWR-App sowie dem Umgang mit Fake News und KI. Besonders beeindruckend war der Einblick in den Arbeitsalltag eines Redakteurs – von der Recherche bis zur Produktion von Nachrichten. Dabei erfuhren die Schüler*innen, wie vielseitig der Journalismus ist und wie der SWR regionale wie auch überregionale Themen behandelt.

Im interaktiven Teil des Workshops verfassten die Schüler*innen in Kleingruppen eigene Nachrichtenartikel auf Basis realer Polizeimeldungen und sprachen diese ins Mikrofon ein – eine spannende journalistische Erfahrung.

„Wir haben viel über den Umgang mit Fake News gelernt und verstanden, wie wichtig seriöse Berichterstattung ist“, fasst eine Schülerin zusammen. Der Tag vermittelte nicht nur Wissen, sondern weckte auch Begeisterung für den Journalismus. Ein großes Dankeschön an das SWR-Team für diesen tollen Workshop!

KneippVerein Schorndorf

Geschenk-Gutschein

Eine Geschenk-Idee für Weihnachten: Der Kneipp-Verein hält schöne Gutschein-Karten bereit, die man mit einem Guthaben eigener Wahl versehen kann. Das kann der Gegenwert von z.B. zwei Monaten Kursteilnahme sein oder der Wert eines Workshops (15 bis 70 €). Informationen findet man auf der Webseite des Vereins unter Kurse/ Teilnahme und Beiträge/ Das besondere Geschenk. Natürlich berät auch die Geschäftsstelle gerne dazu.

www.kneipp-verein-schorndorf.de,
info@kneipp-verein-schorndorf.de, 07181-706474.

Wassonstnoch interessiert

Aus dem Verlag



Der Nussbaum Club verlost regelmäßig tolle Preise!
 Grafik: Nussbaum Club

Attraktive Gewinne absahnen!

Bei unseren abwechslungsreichen Nussbaum-Club-Gewinnspielen ist für jeden etwas dabei – von Tickets für Veranstaltungen und Messen, über Eintrittskarten für Freizeitparks, bis hin zu Übernachtungen und

Kurzurlauben. Laufende Gewinnspiele findest du unter <https://nussbaumclub.net/gewinnspiele/>.

gemeinsamhelfen.de

Spendenmeisterschaft

Aktionszeitraum:
5.12. bis 15.12.2024

Nutzen Sie die Chance, die Finanzen für Ihr Vereinsprojekt zu erhöhen. Die Nussbaum Stiftung stellt 20.000 € zur Verfügung. Am Ende dieser Meisterschaft der guten Taten erfolgt die Verteilung des Spendentopfes nach einem prozentualen Schlüssel an die Projekte.

Jetzt schnell sein:
 Registrierungsschluss am 28.11.2024

www.gemeinsamhelfen.de/aktionen/



Mehr von
 Deinem Verein auf
NUSSBAUM.de

Amtliche Bekanntmachungen, Kirchen, Vereins- und allgemeine Nachrichten

Bürgermeisteramt
Reichenbach an der Fils
Telefon 0 71 53 5005-0



www.reichenbach-fils.de • post@reichenbach-fils.de

Sprechzeiten: BürgerBüro (Tel. 5005-15)

Mo. 9 – 19 Uhr
Di. und Do. 7 – 16 Uhr
Mi. 7 – 13 Uhr
Fr. 7 – 12 Uhr

Übrige Verwaltung (Tel. 5005-0)

Mo. 9 – 12 Uhr, 14 – 18 Uhr
Di. bis Do. 8 – 12 Uhr, 14 – 16 Uhr
Fr. 8 – 12 Uhr

AMTLICHE BEKANNTMACHUNGEN

Wir gratulieren zum Geburtstag

29.11., 90 J.: Rolf Engelfried
30.11., 75 J.: Barbara Otto-Treutmann
01.12., 85 J.: Sieglinde Etzel
01.12., 75 J.: Fatima Hodo
04.12., 85 J.: Yakup Mayaci
05.12., 70 J.: Klaus Klotz

Sitzung des Ausschusses für Technik und Umwelt

Am
Dienstag, 03.12.2024, Beginn 18:00 Uhr
findet im Rathaus - Ratssaal eine Sitzung des Ausschusses für
Technik und Umwelt statt.

TAGESORDNUNG - ÖFFENTLICH

1. Bekanntgaben
2. Möglichkeiten und Ausbau nachhaltiger Fahrradparksysteme im Gemeindegebiet
- Anträge der CDU und SPD Fraktion vom 30.01.2024
3. Straßenzustandserhebung im Gemeindegebiet
- Antrag der Fraktion LiGA/mfR vom 30.01.2024
4. Ökopunkte der Gemeinde Reichenbach
- Haushaltsantrag LiGA 7/2024
5. Mitteilungen und Sonstiges

Hierzu ist die Bevölkerung recht herzlich eingeladen.

Mit freundlichen Grüßen

gez.

Richter
Bürgermeister

Die Sitzungsunterlagen können im Ratsinformationssystem
über die Startseite unserer Homepage unter
www.reichenbach-fils.de aufgerufen werden.

Neufassung der Hebesatzsatzung zum 01.01.2025

Beschluss über den Hebesatz der Grundsteuer A und B zum 01.01.2025

Gemeinde Reichenbach strebt die Aufkommensneutralität an: Keine Erhöhung des Grundsteueraufkommens

Bisheriges Grundsteuerrecht

Bisher wurde für Grundstücke der sogenannte Einheitswert ermittelt. Dieser basiert in Baden-Württemberg auf den Wertverhältnissen von 1964. Aufgrund des sehr langen Zeitraums seit dem letzten Bewertungsstichtag (Hauptfeststellungszeitpunkt) sowie den mittlerweile eingetretenen Wertveränderungen und vor allem Wertverzerrungen erklärte das Bundesverfassungsgericht am 10. April 2018 die bisherigen Regelungen für verfassungswidrig. Das Bundesverfassungsgericht setzte dem Gesetzgeber eine Neuregelungsfrist bis Ende 2019 und daran anschließend eine weitere Übergangsfrist bis Ende 2024. Ab 2025 muss die Grundsteuer daher zwingend nach den neuen Regeln erhoben werden.

ABFALLBESEITIGUNG

Abfallbeseitigung

Grünschnittsammelplatz Rinnenwiesen am Feldweg nach Ebersbach

November bis März

Mittwoch, 14:00 – 16:00 Uhr
Samstag, 10:00 – 14:00 Uhr

Wertstoffcontainer im Gemeindebauhof

Mittwoch, 15:00 – 17:30 Uhr
Samstag, 09:00 – 12:00 Uhr

Schrott und Sperrmüll: siehe Müllkalender 2024

| | | |
|------------------------|-------------|------------|
| Restmüll 2-wöchentlich | Freitag, | 06.12.2024 |
| Restmüll 4-wöchentlich | Freitag, | 20.12.2024 |
| Biotonne 2-wöchentlich | Freitag, | 29.11.2024 |
| Gelbe(r) Tonne/Sack | Montag, | 02.12.2024 |
| Papiertonne | Donnerstag, | 12.12.2024 |

Bereitschaftsdienst Wasserversorgung

Bitte wenden Sie sich bei Wasserrohrbrüchen an die Notfallnummer der Stadtwerke Esslingen am Neckar GmbH & Co. KG, Telefonnummer 0711 3907-222.

Auf Bundesebene wurde Ende 2019 ein Grundsteuerreformgesetz verabschiedet und damit die erste Frist des Bundesverfassungsgerichts eingehalten. Bestandteil des Gesetzespakets war auch eine Änderung des Grundgesetzes, die es den Ländern ermöglicht, von der Bundesregelung abzuweichen. Baden-Württemberg hat mit dem Landesgrundsteuergesetz von dieser Möglichkeit Gebrauch gemacht.

Das Grundsteuer-Modell in Baden-Württemberg

Der Landtag von Baden-Württemberg hat im Jahr 2020 ein eigenes Grundsteuergesetz (LGrStG) erlassen. Das Gesetz bildet ab dem 1. Januar 2025 die neue rechtliche Grundlage für die Grundsteuer. Bei der Ermittlung der Grundsteuer für das Grundvermögen wählt das Land einen eigenen Weg, der vom Bundesmodell abweicht.

Als einziges Bundesland hat sich Baden-Württemberg für das Bodenwertmodell entschieden. Damit löst das „modifizierte Bodenwertmodell“ bei der Grundsteuer B die bisherige Einheitsbewertung ab. Die Bewertung für die Grundsteuer B ergibt sich künftig ausschließlich aus dem Bodenwert. Dafür werden im Wesentlichen zwei Faktoren herangezogen: die Grundstücksfläche und der Bodenrichtwert. Beide Werte werden miteinander multipliziert und ergeben den sogenannten Grundsteuerwert (bisläng Einheitswert). Auf die Bebauung kommt es dabei nicht an. Das Bewertungsergebnis wird mit der gesetzlich vorgegebenen Steuermesszahl multipliziert. Der daraus resultierende Wert ist der Grundsteuermessbetrag.

Die reine Bodenwertsteuer wird zudem auf der Ebene der Steuermesszahl modifiziert. Für Grundstücke, die überwiegend Wohnzwecken dienen, wird die Steuermesszahl in Höhe von 30 Prozent verringert. In einem dritten und letzten Schritt wird dann der Hebesatz der Kommune auf den Grundsteuermessbetrag angewandt. Daraus ergibt sich schließlich die konkrete Grundsteuer.

Berechnungsverfahren der Grundsteuer (modifiziertes Bodenwertmodell)

1. **Ermittlung des Grundsteuerwerts:**
Grundstücksgröße x Bodenrichtwert
2. **Hinzuziehung der Steuermesszahl:**
Für bebaute Grundstücke gilt eine Steuermesszahl von 1,3 ‰. Bei Grundstücken, die zu Wohnzwecken genutzt werden, erfolgt gemäß § 40 Abs. 3 LGrStG eine Reduzierung um 30 ‰.
3. **Grundsteuermessbetrag:**
Grundsteuerwert x Steuermesszahl = Grundsteuermessbetrag
4. **Grundsteuer:**

Grundsteuermessbetrag x Hebesatz = Grundsteuer

Ermittlung des Grundsteuerhebesatzes für die Gemeinde Reichenbach

Das jährliche Grundsteueraufkommen lag in den letzten Jahren bei etwa 1,45 Mio. € pro Jahr, wobei ein Anteil von etwa 5.000 € auf die Grundsteuer A fällt. Durch die Grundsteuerreform soll das Ziel der **Aufkommensneutralität** verfolgt werden. Aufkommensneutralität heißt in diesem Fall, dass die Gemeinde durch die Grundsteuerreform keine Mehreinnahmen im Vergleich zu den Vorjahren erwirtschaften wird. Jedoch wird sich eine Verschiebung der Grundsteuer der Grundstücke im Gemeindegebiet nicht vermeiden lassen. Hierauf hat die Gemeinde Reichenbach keinerlei Einfluss, da für die Grundsteuer B nur ein einheitlicher Hebesatz für die ganze Gemeinde festgelegt werden kann.

Zur Abschätzung des geeigneten Hebesatzes der Grundsteuer B für die Gemeinde Reichenbach wurde eine Modellberechnung aufgestellt. Diese Berechnung basiert auf den derzeit bekannten Steuermessbeträgen und dem geplanten jährlichen Grundsteueraufkommen. Aktuell liegen noch nicht für alle Grundstücke Messbeträge vor. Es ist daher aktuell nicht auszuschließen, dass der Grundsteuerhebesatz für die Grundsteuer B in den kommenden Jahren an die Gegebenheiten anzupassen ist.

Die Berechnung mit den vorliegenden Messbeträgen ergab einen Grundsteuerhebesatz von 217 v.H. für die Grundsteuer B. Für die Grundsteuer A wird der errechnete Hebesatz der Grundsteuer B verwendet, da es hier aktuell noch an belastbaren Daten durch das Finanzamt fehlt.

Nachfolgend wird die Hebesatzsatzung, gültig ab 01.01.2025, bekannt gemacht:

Gemeinde Reichenbach an der Fils Satzung über die Erhebung der Grundsteuer und Gewerbesteuer (Hebesatzsatzung) vom 19.11.2024

Auf Grund von § 4 der Gemeindeordnung und §§ 2 und 9 des Kommunalabgabengesetzes für Baden-Württemberg in Verbindung mit §§ 1, 50 und 52 des Landesgrundsteuergesetzes für Baden-Württemberg und §§ 1, 4 und 16 des Gewerbesteuergesetzes hat der Gemeinderat der Gemeinde Reichenbach an der Fils am 19.11.2024 folgende Satzung beschlossen:

§ 1 Steuererhebung

- (1) Die Gemeinde Reichenbach an der Fils erhebt von dem in ihrem Gebiet liegenden Grundbesitz Grundsteuer nach den Vorschriften des Landesgrundsteuergesetzes für Baden-Württemberg.
- (2) Sie erhebt Gewerbesteuer nach den Vorschriften des Gewerbesteuergesetzes von den stehenden Gewerbebetrieben mit Betriebsstätte in der Gemeinde Reichenbach an der Fils und den Reisegewerbebetrieben mit Mittelpunkt der gewerblichen Tätigkeit in der Gemeinde.

§ 2 Steuerhebesätze

Die Hebesätze werden festgesetzt

1. für die Grundsteuer
 - a) für die Betriebe der Land- und Forstwirtschaft (Grundsteuer A) auf 217 v.H.,
 - b) für die Grundstücke (Grundsteuer B) auf 217 v.H.,
2. für die Gewerbesteuer auf 380 v.H.
der Steuermessbeträge.

§ 3 Geltungsdauer

Die in § 2 festgelegten Hebesätze gelten erstmals für das Kalenderjahr 2025.

§ 4 Grundsteuerkleinbeträge

Grundsteuerkleinbeträge im Sinne des § 52 Abs. 2 des Landesgrundsteuergesetzes für Baden-Württemberg werden fällig

- a) am 15. August mit ihrem Jahresbetrag, wenn dieser 15 Euro nicht übersteigt;
- b) am 15. Februar und 15. August zu je einer Hälfte ihres Jahresbetrags, wenn dieser 30 Euro nicht übersteigt.

§ 5 Inkrafttreten

Diese Satzung tritt am 1. Januar 2025 in Kraft. Gleichzeitig tritt die Satzung über die Erhebung der Grundsteuer und Gewerbesteuer vom 23.11.2004 in der Fassung vom 21.04.2015 außer Kraft.

Ausgefertigt:
Reichenbach an der Fils, 20.11.2024

gez.
Bernhard Richter
Bürgermeister

Hinweis nach § 4 Abs. 4 der Gemeindeordnung:

Eine etwaige Verletzung von Verfahrens- oder Formvorschriften der Gemeindeordnung für Baden-Württemberg (GemO) oder aufgrund der GemO beim Zustandekommen dieser Satzung wird nach § 4 Abs. 4 GemO unbeachtlich, wenn sie nicht schriftlich oder elektronisch innerhalb eines Jahres seit der Bekanntmachung dieser Satzung gegenüber der Gemeinde Reichenbach an der Fils geltend gemacht worden ist; der Sachverhalt, der die Verletzung begründen soll, ist zu bezeichnen. Dies gilt nicht, wenn die Vorschriften über die Öffentlichkeit der Sitzung, die Genehmigung oder die Bekanntmachung der Satzung verletzt worden sind.

Gemeindeverwaltung Reichenbach

Rathaus vom 23. bis 31. Dezember geschlossen

Aus Energiespargründen bleibt das Rathaus zwischen Weihnachten und Neujahr geschlossen. Letzter Öffnungstag in 2024 ist Freitag, 20. Dezember.

Im neuen Jahr sind wir ab 2. Januar 2025 zu den bekannten Öffnungszeiten wie folgt für Sie da:

Rathaus allgemein:

Mo., 9.00 – 12.00 Uhr, 14.00 – 18.00 Uhr
Di. bis Do., 8.00 – 12.00 Uhr, 14.00 – 16.00 Uhr
Fr., 8.00 – 12.00 Uhr

BürgerBüro:

Mo., 9.00 – 19.00 Uhr
Di. und Do., 7.00 – 16.00 Uhr
Mi., 7.00 – 13.00 Uhr
Fr., 7.00 – 12.00 Uhr

Weitere Informationen zu einzelnen Notdiensten werden noch veröffentlicht.

Öffentliche Bekanntmachung: Aufstellung des Bebauungsplanes und der örtlichen Bauvorschriften „Filsstraße Ost – 1. Abschnitt“

Der Gemeinderat der Gemeinde Reichenbach an der Fils hat am 19.11.2024 in öffentlicher Sitzung nach § 2 Abs.1 BauGB beschlossen den Bebauungsplan „Filsstraße Ost – 1. Abschnitt“ aufzustellen. Zusammen mit dem Bebauungsplan werden örtliche Bauvorschriften nach § 74 LBO aufgestellt.

Der Aufstellungsbeschluss vom 25.10.2022 zur Aufstellung des Bebauungsplans mit Satzung über örtliche Bauvorschriften „Filsstraße Ost“ wird somit aufgehoben.

Das Plangebiet liegt südöstlich der Ortslage von Reichenbach am Ende der Filsstraße und wird wie folgt begrenzt:

- Im Norden: durch Bahnlinie der Filstalbahn,
- im Osten: durch den Otto Munz Steg,
- im Süden: durch die Bundesstraße B10,
- im Westen: durch die bebauten Grundstücke Filsstraße 39 und 40.

Für den Planbereich ist der Lageplan vom 05.11.2024 maßgebend. Er ergibt sich aus dem folgenden unmaßstäblichen Kartenausschnitt:

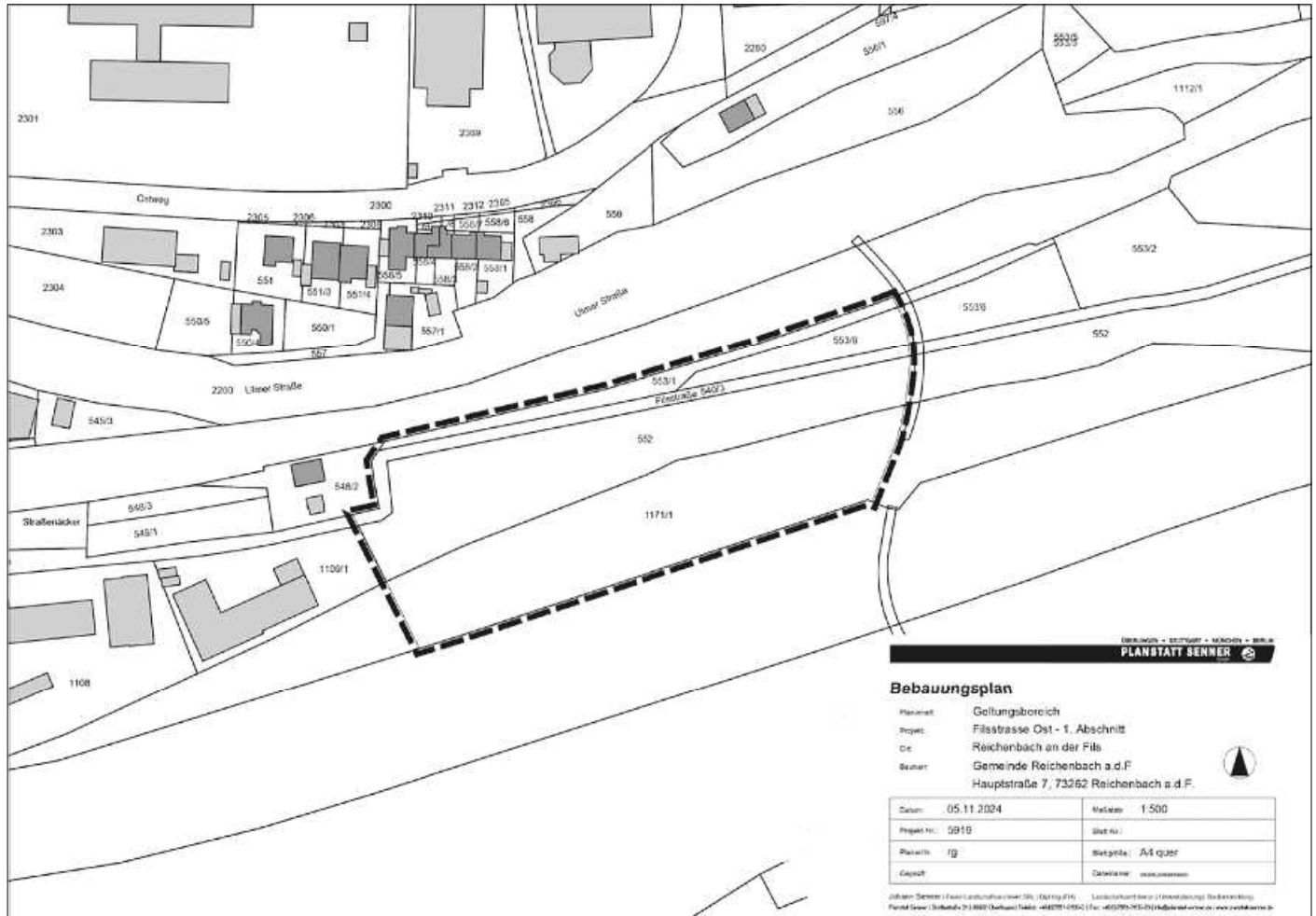

Ziele und Zwecke der Planung:

Ziel des Bebauungsplanes ist eine städtebaulich geordnete Gewerbeentwicklung im direkten Anschluss an die bestehenden Gewerbeflächen der Filsstraße.

Nach Vorliegen eines Planentwurfes wird die Öffentlichkeit am Verfahren zur Aufstellung des Bebauungsplanes beteiligt.

Die weiteren Verfahrensschritte werden im Amtsblatt bekannt gemacht.

Reichenbach an der Fils, 21.11.2024

gez.

Richter

Bürgermeister

Aus der öffentlichen Sitzung des Gemeinderates am 19.11.2024

• Bekanntgaben

1. Stelle Klimaschutzmanager

BM Richter teilt mit, dass zwischenzeitlich die Genehmigung und der Förderbescheid für die Schaffung einer Personalstelle im Bereich Klimaschutz bei der Gemeinde eingegangen ist.

2. Renaturierungsmaßnahmen am Lützelbach sowie am Reichenbach

BM Richter informiert das Gremium, dass sowohl die Renaturierungsmaßnahme am Lützelbach im Bereich des Schulcampus als auch die Maßnahmen entlang des Reichenbachs zwischen Stuttgarter Straße und Bahnlinie gefördert werden.

Beim Lützelbach beträgt die Förderung 430.000 Euro; dies sind 87 Prozent der zuwendungsfähigen Gesamtkosten in Höhe von 492.000 Euro.

Beim Reichenbach beträgt die Förderquote 85 Prozent von den zuwendungsfähigen Gesamtkosten in Höhe von 371.500 Euro.

• Bürgerfragestunde

Mehrere Bürger aus der Ortsmitte bringen ihre Sorgen aufgrund der aus ihrer Sicht zunehmenden Kriminalität in Reichenbach zum Ausdruck und betonen, dass sie sich nicht mehr sicher fühlen. Gleichzeitig befürchten sie weitere Eskalationen.

Insbesondere werden Drogenkonsum, Fehlnutzung der Tiefgarage in der Stuttgarter Straße, die Beschädigungen, Vermüllungen, Brandanschläge und Brandstiftung sowie die fast tägliche Böllerei und der Angriff auf einen 20-Jährigen angesprochen.

BM Richter teilt mit, dass er im Austausch mit den Polizeibehörden steht und weist darauf, dass die Präsenz der Polizei deutlich intensiver geworden ist und leider hier ein generelles Problem der Verrohung der Gesellschaft sichtbar wird; er bittet darum, bei entsprechenden Vorfällen und Beobachtungen sofort die Polizei zu informieren und auch entsprechende Zeugenaussagen zu tätigen.

• Vorbereitung der Verbandsversammlung des Zweckverbandes Bauhof Reichenbach-Hochdorf

- Jahresabschluss und Jahresbericht 2023 - Feststellung
- Wirtschaftsplan für das Wirtschaftsjahr 2025
- Wahl des Verbandsvorsitzenden und seines Stellvertreters
- Beschaffung Aufsitzrasenmäher

Beschluss:

Der stimmführende Vertreter der Gemeinde Reichenbach an der Fils in der Verbandsversammlung des Zweckverbandes Bauhof Reichenbach-Hochdorf wird angewiesen, in der Verbandsversammlung wie folgt abzustimmen:

- Zustimmung zum Beschlussvorschlag in der Zweckverband-Drucksache ZVB/2024/001 über die Beschaffung eines Aufsitzrasenmähers. Dieser Punkt wurde bereits in der Gemeinderatssitzung am 23.04.2024 (ö.) behandelt.

- Zustimmung zum Beschlussvorschlag in der Zweckverbands-Drucksache ZVB/2024/002 über den Jahresabschluss und Jahresbericht 2023 – Feststellung.
- Zustimmung zum Beschlussvorschlag in der Zweckverbands-Drucksache ZVB/2024/003 über den Wirtschaftsplan für das Wirtschaftsjahr 2025.
- Zustimmung zum Beschlussvorschlag in der Zweckverbands-Drucksache ZVB/2024/004 über die Wahl des Verbandsvorsitzenden und seines Stellvertreters.

• 2. Fortschreibung des Feuerwehrbedarfsplanes für Reichenbach an der Fils

Beschluss:

1. Der 2. Fortschreibung des Feuerwehrbedarfsplanes der Freiwilligen Feuerwehr Reichenbach an der Fils (Anlage 1) wird zugestimmt.
2. Der vorgelegten Fahrzeugkonzeption wird zugestimmt.
3. Die Verwaltung wird beauftragt, entsprechende Zuschussanträge für einen Einsatzleitwagen (ELW 1) sowie Kommandowagen (KdoW) zu stellen und alles Notwendige zu veranlassen.
4. Die Verwaltung wird ermächtigt, eine Machbarkeitsstudie für das Feuerwehrhaus in Auftrag zu geben.

• Neubau Kinderhaus

-Varianten Wärmeerzeugung

Beschluss:

1. Der Gemeinderat nimmt den Sachvortrag zustimmend zur Kenntnis.
2. Als Wärmeerzeugungsart des Kinderhauses wird Geothermie und eine Sole/Wasser Wärmepumpe festgelegt.
3. Die Verwaltung wird beauftragt, dies in den weiteren Planungen zu berücksichtigen.

• Schul- und Sportcampus am Lützelbach

- Freiraumplanung für Sport-, Spiel- und Erholungsflächen - Baubeschluss

Beschluss:

1. Von der Sachdarstellung wird Kenntnis genommen.
2. Auf Grundlage der vorgestellten Planung soll die Neugestaltung der Sport-, Spiel- und Freiraumflächen im Schul- und Sportcampus umgesetzt und die dafür notwendigen Arbeiten vom Büro Fischer + Partner ausgeschrieben werden.

• Bebauungsplanverfahren „Filsstraße Ost - 1. Abschnitt“

- Aufstellungsbeschluss

Beschluss:

1. Für den im Lageplan vom 05.11.2024 dargestellten Bereich wird nach § 2 Abs.1 BauGB ein Bebauungsplan im regulären Verfahren nach BauGB mit Durchführung einer Umweltprüfung aufgestellt. Der Bebauungsplan trägt die Bezeichnung „Filsstraße Ost - 1. Abschnitt“.
2. Zusammen mit dem Bebauungsplan wird eine Satzung über örtliche Bauvorschriften nach § 74 LBO aufgestellt.
3. Der Aufstellungsbeschluss vom 25.10.2022 zur Aufstellung des Bebauungsplans mit Satzung über örtliche Bauvorschriften „Filsstraße Ost“ wird somit aufgehoben.

• Neufassung der Satzung über die Erhebung der Grundsteuer und Gewerbesteuer (Hebesatzsatzung)

Beschluss:

Der Gemeinderat beschließt die in der Anlage beigefügte Hebesatzsatzung, gültig ab dem 1. Januar 2025. Die Hebesätze für die Grundsteuer ab dem 01. Januar 2025 werden festgelegt mit:

1. **Grundsteuer A:** Der Hebesatz wird auf 217 v.H. festgelegt.
2. **Grundsteuer B:** Der Hebesatz wird auf 217 v.H. festgelegt.

• Bericht über eine mögliche Schaffung eines On-Demand-Verkehrs in Reichenbach an der Fils

Antrag SPD vom 25.06.2024

Der Gemeinderat nimmt vom Sachverhalt Kenntnis.

• Beratung über eine Katzenschutzverordnung Antrag Bündnis 90/Die Grünen vom 02.02.2024

Dieser Tagesordnungspunkt wurde vertagt.

• Vorbereitung der Verbandsversammlung des Zweckverbands Sozialstation Untere Fils

- Wahl des Verbandsvorsitzenden und seiner Stellvertreter - Wirtschaftsplan für das Wirtschaftsjahr 2025

Beschluss:

Der stimmführende Vertreter der Gemeinde Reichenbach an der Fils in der Verbandsversammlung des Zweckverbands Sozialstation Untere Fils wird angewiesen, in der Verbandsversammlung wie folgt abzustimmen:

- Zustimmung zum Beschlussvorschlag in der Drucksache SUF/2024/004 des Zweckverbands Sozialstation Untere Fils über die Wahl des Verbandsvorsitzenden und seiner Stellvertreter.
- Zustimmung zum Beschlussvorschlag in der Drucksache SUF/2024/003 des Zweckverbands Sozialstation Untere Fils über den Wirtschaftsplan für das Wirtschaftsjahr 2025.

• Bewohnbarmachung der Gebäude Wilhelmstr. 4 und 6 als Flüchtlingsunterkunft

Beschluss:

Die Fa. Michael Weinmann wird mit der Bewohnbarmachung der Gebäude Wilhelmstr. 4 und 6 und Ausbau des DG in der Wilhelmstr. 4 gemäß dem Angebot vom 05.08.2024 (Nachtrag vom 01.10.2024) beauftragt.

• Verlängerung der Übergangsregelung zu § 2b UStG

Beschluss:

Der Gemeinderat beschließt die Verlängerung der Übergangsregelung für die zwingende Anwendung der Neuregelung der Umsatzbesteuerung der öffentlichen Hand um zwei Jahre bis 31.12.2026 (§ 27 Abs. 22a Satz 1 UStG-E). Sollte die Frist in Zukunft wiederholt verlängert werden, wird die Verwaltung beauftragt, dies nach eigenem Ermessen zu entscheiden. Der Gemeinderat wird darüber entsprechend in Kenntnis gesetzt.

• Mitteilungen und Sonstiges

1. Vorfälle in Reichenbach

GR Munz kommt noch einmal auf die Bürgerfragestunde und die angesprochenen Vorfälle zurück.

Er bittet darum, dass hier ein entsprechender Bericht in Zusammenarbeit von Verwaltung, Gemeinderat, Polizei und Feuerwehr und der „Halle“ erfolgen soll.

2. Offene Haushaltsanträge

GRin Fohler erinnert an die noch offenen Haushaltsanträge ihrer Fraktion.

3. Ladesäulen in Reichenbach

GRin Bayer bittet um einen Bericht über die Ladestationen in Reichenbach, da hier sehr unterschiedliche Entgelte zu bezahlen sind.

Halteverbotsschilder für den Winterdienst

In den letzten Tagen wurden in Reichenbach wieder die Halteverbotsschilder für den Winterdienst aufgestellt. Wie die Erfahrungen zeigen, sind die Zeiten des Schneefalls und das Auftreten von Glatteis nicht immer berechenbar oder im Voraus für jedermann einschätzbar. Aus diesem Grund können die Halteverbote nicht zeitlich eingeschränkt werden.

Die Schilder sollen das Durchkommen der Winterdienstfahrzeuge an Engstellen oder in Kurvenbereichen ermöglichen und so die Sicherheit des Straßenverkehrs durch das reibungslose Räumen und Streuen der Winterdienstfahrzeuge stets gewährleisten.

Daher ist das Halten oder Parken während der gesamten Dauer, in der die Halteverbotsschilder aufgestellt sind, untersagt.

Es liegt in unser aller Interesse, den Winterdienst bei seiner wichtigen Aufgabe bestmöglich zu unterstützen.

Also achten Sie auf die Halteverbote und tragen Sie dazu bei, dass der Winterdienst stets ungehindert agieren kann, um uns alle sicher durch die kalte Jahreszeit zu bringen.

Fertigstellung Sanierung L1151 Blumen- / Schorndorfer Straße

Die Sanierungsarbeiten entlang der Blumen- und Schorndorfer Straße konnten innerhalb der geplanten Bauzeit am 22.11.2024 fertiggestellt werden. Während der ca. viermonatigen Bauphase wurden neben der reinen Deckbelagssanierung alle acht Bushaltestellen entlang der Landesstraße barrierefrei durch die Gemeinde, mit dem Ziel der Stärkung und Weiterentwicklung des kommunalen Mobilitätsangebots für alle Nutzergruppen, umgebaut. Die Wartehäuser werden aktuell noch gefertigt und zeitnah aufgebaut.



Deckbelageeinbau in Blumenstraße



Barrierefreier Umbau Haltestelle Blumen-/Wilhelmstr.

Aufgrund der Teilerneuerung des Trinkwassernetzes mussten die Arbeiten in der Blumenstraße abschnittsweise erfolgen. Dabei wurden die vorhandenen Altleitungen aus Grauguss mit langlebigen und hochwertigen Kunststoffleitungen ersetzt und die Hausanschlüsse jeweils umgebunden. Durch den Austausch können deutliche netzhydraulische und damit auch versorgungstechnische und betriebliche Verbesserungen erzielt werden.



Verlegung neuer Wasserleitung in Blumenstraße

Der Landkreis hat im Zuge der Baumaßnahme und dem barrierefreien Umbau der Haltestellen an der Kreuzung Blumen-/Wilhelmstraße zudem aus Gründen verkehrstechnischer Vorgaben den bisher bestehenden Zebrastreifen durch eine Lichtsignalanlage ersetzt, die nun zur allgemeinen Erhöhung der Verkehrssicherheit in Fahrtrichtung Lichtenwald vor der Haltestelle angeordnet ist.

Die unmittelbar an die Blumenstraße angrenzenden und damit stark beanspruchten Straßenbäume wurden kontrolliert und bei Vorliegen signifikanter Schäden gefällt. Die nun insgesamt sieben freien Baumbeete werden zum Ende der kommenden Wintersaison neu bepflanzt.

Zusammen mit der vom Land Baden-Württemberg durchgeführten Belagssanierung entsteht damit insgesamt eine deutliche Aufwertung der viel befahrenen und wichtigen Ortsdurchfahrt.

Die Gemeindeverwaltung bedankt sich insbesondere bei allen von der Sanierung betroffenen Anwohnern für das hohe Maß an Geduld und Verständnis, welches während der anhaltenden Bauphase aufgebracht wurde. Ebenso möchten wir uns für die gute Zusammenarbeit aller Baubeteiligten, die zum Gelingen und dem guten Endergebnis beigetragen haben, bedanken.

Mehrfach-Blutspender gewürdigt

Nachdem der DRK-Blutspendedienst Baden-Württemberg/Hessen die für den Zeitraum 1. September 2023 bis 31. August 2024 zu ehrenden Mehrfach-Blutspender mitgeteilt hat, wurden die 12 Reichenbacher Bürgerinnen und Bürger zur Ehrung am 18. November in das Rathaus eingeladen.

Blutspenden retten Leben und eine Blutspende hilft in aller Regel 3 Menschen, daher ist es dem Deutschen Roten Kreuz wichtig, dass Mehrfachspender öffentlich ausgezeichnet und hervorgehoben werden.

Bürgermeister Bernhard Richter übergab den Anwesenden die Urkunde mit der entsprechenden Ehrennadel. Er bedankte sich bei den fleißigen Spendern für die Bereitschaft und ihr ehrenamtliches Engagement, den so wertvollen und nach wie vor nicht synthetisch herstellbaren Lebenssaft Blut für andere zu spenden und damit Leben zu retten oder zu verlängern. Immerhin brachten es die 12 Spender auf zusammen 320 Spenden. Gleichzeitig stellte er die Vorbildfunktion der Spenderinnen und Spender heraus und brachte die Hoffnung zum Ausdruck, dass sie auch weiterhin fleißig zur Blutspende bereit sind. In diesem Zusammenhang dankte er auch den Kameraden der Reichenbacher Feuerwehr, die zweimal im Jahr Blutspendeaktionen vor Ort organisieren. Zusätzlich zu der Ehrenurkunde und der Ehrennadel erhielten die BlutspenderInnen, die der Einladung ins Rathaus gefolgt waren, ein Glas Rathaus-Honig als Anerkennung. Herzlichen Dank für

10-maliges Blutspenden

Frauke Butterweck, Semih Demirel, Daniel Engelhardt, Martina Frey-Stamp, Malik Mack, Boris Rehn

25-maliges Blutspenden

Monika Adler-Schmid, Harald Kirchner, Angelika Kirchner

50-maliges Blutspenden

Bärbel Scheffold

125-maliges Blutspenden

Ralph Feichtinger

Von 2 Spendern lag der Gemeinde bei Redaktionsschluss keine Einwilligung zur Veröffentlichung vor, diese haben ihre Anerkennung für je 10 Spenden bekommen.

Allen Spendern gilt ein herzliches Dankeschön, verbunden mit der Hoffnung, dass sie auch weiterhin an den Blutspendeterminen teilnehmen.





WIR SUCHEN VERSTÄRKUNG!

PIA-ERZIEHER*IN

PRAXISINTEGRIERTE AUSBILDUNG (M/W/D)

In Reichenbach gibt es neun kommunale Kindertagesstätten, die unterschiedliche Betreuungsmodelle bieten. Die Krippe betreut Kinder von 1 bis 3 Jahren, während andere Einrichtungen Kinder ab 2 oder 3 Jahren aufnehmen. Die Öffnungszeiten variieren von sechs Stunden bis hin zu ganztägiger Betreuung. Neben klassischen Kindergärten gibt es einen Wald- und einen Naturkindergarten, der mit dem „Ziegenstückle“ zusammenarbeitet.

DAS ERWARTET DICH

- Eine spannende PIA-Ausbildung mit 30 Urlaubstagen im Jahr.
- Ein monatliches Gehalt von ca. 1.200 € im ersten Ausbildungsjahr. (Quelle: TVAöD-S)
- Ein kollegiales Team mit „offenen Türen“ und stets hilfsbereiten Ansprechpartner*innen.
- Die Möglichkeit, eigene Ideen und kreative Ansätze in die pädagogische Arbeit einzubringen.

DAS SOLLTEST DU MITBRINGEN

- Freude an der Arbeit mit Kindern und eine positive Einstellung
- Einfühlungsvermögen, Geduld und Verantwortungsbewusstsein
- Teamfähigkeit u. die Bereitschaft Neues zu lernen
- Zuverlässigkeit und Engagement
- Ein mittlerer Bildungsabschluss oder Abitur wird vorausgesetzt – und die Begeisterung, etwas zu bewegen!

DAS BIETEN WIR DIR

- Ein spannendes u. abwechslungsreiches Arbeitsumfeld
- Engagierte u. herzliche Kolleg*innen – die dich jederzeit unterstützen
- Vielfältige Gestaltungsmöglichkeiten – Deine Kreativität ist gefragt! Du kannst eigene Ideen in Aktivitäten u. Projekten einbringen
- Wertschätzung u. Anerkennung – DU bist ein wichtiger Teil unseres Kita-Alltags
- langfristige Unterstützung – DU erhältst fachkundige Betreuung u. regelmäßige Feedbackgespräche

SO BEWIRBST DU DICH

Für das kommende Ausbildungsjahr sind wir derzeit auf der Suche nach interessierten und engagierten Auszubildenden und freuen uns über deine digitale Bewerbung an:
post@reichenbach-fils.de



Unser Team sucht Verstärkung!

BUFDI

Bundesfreiwilligendienst (M/W/D)

PROFIL

→

- Freunde an der Arbeit mit Kindern und eine positiv Einstellung
- Einfühlungsvermögen, Geduld u. Verantwortungsbewusstsein
- Teamfähigkeit u. die Bereitschaft Neues zu lernen
- Zuverlässigkeit u. Engagement
- Keine besonderen Vorkenntnisse erforderlich – nur die Bereitschaft, etwas zu bewegen!

AUFGABENBEREICHE

- Unterstützung bei der Betreuung u. Begleitung der Kinder im Alltag z.B. An-/Ausziehen u. Aufträge
- Mitwirken bei pädagogischen Aktivitäten z.B. Bastelprojekte u. themenbezogene Angebote
- Begleitung bei Außenaktivitäten z.B. Spielen auf dem Spielplatz u. Naturerkundungen
- kleine hauswirtschaftliche Tätigkeiten z.B. Vorbereiten der Mahlzeiten u. Aufräumen

BENEFITS

- Ein spannendes u. abwechslungsreiches Arbeitsumfeld
- Engagierte u. herzliche Kolleg*innen – die dich jederzeit unterstützen
- Seminare u. Einblicke in die pädagogische Arbeit
- Eine wertvolle Erfahrung für Deine berufliche u. persönliche Zukunft
- Ein monatliches Taschengeld und weitere Leistungen gemäß den Richtlinien des Bundesfreiwilligendienstes
- Vielfältige Gestaltungsmöglichkeiten – Deine Kreativität ist gefragt! Du kannst eigene Ideen in Aktivitäten u. Projekte einbringen
- Wertschätzung u. Anerkennung – DU bist ein wichtiger Teil unseres Kita-Alltags
- Langfristige Unterstützung – DU erhältst fachkundige Betreuung u. regelmäßige Feedbackgespräche

73625 Reichenbach/Fils
www.reichenbach-fils.de
post@reichenbach-fils.de

Möchtest du Teil unseres Teams werden?

Dann sende deine Bewerbung an post@reichenbach-fils.de
 Wir freuen uns darauf, Dich kennenzulernen!

Berufsmesse Realschule: Gemeinde wirbt um Azubis

Seit einigen Jahren ist die Gemeinde Reichenbach bei der Berufsmesse der Realschule präsent und wirbt um Azubis im Erzieher- und Verwaltungsbereich. Mehrere Fachkräfte sowie Azubis und Praktikanten aus unterschiedlichen kommunalen Einrichtungen waren vor Ort, um für den Beruf des Erzieher/der Erzieherin Werbung zu machen und hatten auch eine kleine Testreihe aufgebaut, damit potentielle Bewerber testen konnten, ob sie notwendige Fähigkeiten mitbringen. Neben dem Wickeln von Stofftieren, durften die Schüler ihre Reaktionsfähigkeit oder auch ihren Geruchssinn testen. Informationen zum Ausbildungsverlauf und Prospekte für die entsprechenden Schulen rundeten das Angebot der Gemeindeverwaltung ab. Auch Kindergartenfachberatung sowie die Ausbildungsleitung der Gemeinde standen Schülern und Eltern Rede und Antwort. Aktuell nimmt die Gemeinde gerne Bewerbungen für den Bundesfreiwilligendienst sowie für Ausbildungsplätze im Erzieher-Bereich entgegen – vgl. Ausschreibungen in dieser Ausgabe des Anzeigers.

Babysitterliste

**Aufruf für Interessenten unserer Babysitterliste
 Kostenübernahme eines Babysitterkurses durch S.O.N.N.E. möglich**

Die Gemeindeverwaltung bietet seit vielen Jahren Jugendlichen, die als Babysitter (m/w/d) tätig werden wollen, ein Forum, um als Babysitter auf sich aufmerksam zu machen. Wenn Sie Interesse haben und auf unserer Babysitterliste geführt werden möchten, freuen wir uns über eine Nachricht per E-Mail an killer@reichenbach-fils.de. Wir werden Ihnen dann ein entsprechendes Aufnahmeformular zukommen lassen. Namen und Telefon der potenziellen Babysitter werden nicht nur auf der Homepage der Gemeinde, sondern auch in regelmäßigen Abständen im Reichenbacher Anzeiger veröffentlicht, sodass interessierte Eltern direkt auf die Babysitter zugehen können.

Mehr von
 Deinem Verein auf
NUSSBAUM.de

Viele Eltern nehmen das Angebot gerne wahr. Das Sozialnetzwerk Reichenbach e. V. (S.O.N.N.E.) bietet für bestehende und angehende Babysitter an, die Schulungskosten inklusive Fahrtkosten für einen Babysitter-Kurs zu übernehmen.

Bei Interesse an einem solchen Kurs wenden Sie sich bitte direkt an das Sozialnetzwerk

– Herrn Baumann – unter folgender E-Mail: sonne-reichenbach@web.de

Wir freuen uns über Ihre Rückmeldungen.

Derzeit stehen folgende Babysitterinnen zur Verfügung:

Hailer Khan, Iman, Weinbergstraße 80, 73262 Reichenbach, Tel. 015901300852 (ohne Kurs)

Hirtz, Hanna, Sandgrubenweg 6, 73262 Reichenbach,

Tel. 07153/990259 (ohne Kurs)

Frisenhan, Lisa Chiara, Schillerstraße 17, 73262 Reichenbach,

Tel. 017643673633 (ohne Kurs)

Wegen Anbieterwechsel: im Landkreis werden gelbe Tonnen ausgetauscht

Ab dem 1. Januar 2025 werden die gelben Säcke und die gelben Abfall-Tonnen im Landkreis Esslingen durch die RMG Rohstoffmanagement GmbH aus Eltville eingesammelt. Das Unternehmen löst die Remondis GmbH & Co. KG ab, die bisher für diese Aufgabe verantwortlich war.

Bereits ab Mitte Dezember verteilt das Unternehmen RMG Rohstoffmanagement gelbe Säcke an alle Haushalte. Hierbei erhält jeder Haushalt zwei Rollen mit jeweils 13 Säcken. Sollte ein Haushalt im Verlauf des Jahres 2025 weitere gelbe Säcke benötigen, so kann er diese über Ausgabestellen des Abfallwirtschaftsbetriebes bekommen. Eine Liste aller Ausgabestellen findet sich auf der Internetseite www.awb-es.de und in der Abfall-App.

Mitarbeit der Bürger notwendig

Für den Wechsel zum neuen Entsorgungsunternehmen werden alle gelben Tonnen im Landkreis ausgetauscht. Dazu müssen alle Behälter der gelben Tonne in den kommenden zwölf Wochen registriert werden. Nach und nach erhalten alle Gefäße einen Aufkleber, auf dem die Adresse des Nutzers eingetragen werden soll. Diese Adresse ist die Grundlage für den Tausch des Behälters, der dann in den ersten drei Monaten des Jahres 2025 vorgesehen ist. Es wird damit gerechnet, dass im Landkreis etwa 90.000 Gefäße getauscht werden müssen. Der Tausch erfolgt Kommune für Kommune.

Die Termine für den Austausch veröffentlicht der Abfallwirtschaftsbetrieb auf seiner Internetseite www.awb-es.de. Alle registrierten Nutzer der Abfall-App erhalten automatisch eine Push-Mitteilung auf ihrem mobilen Endgerät, wenn der Austausch direkt bevorsteht.

Remondis will weitere Termine jeweils eine Woche im Voraus mitteilen. Diese sind ebenfalls auf der Webseite des Abfallwirtschaftsbetriebes des Landkreises Esslingen www.awb-es.de zu finden.

Weitere Information

Der Abfallwirtschaftsbetrieb ist der zentrale Ansprechpartner für alle Fragen zu Abfall und Entsorgung im Landkreis Esslingen. Er ist verantwortlich für die Leerung der schwarzen Restmüll-Tonnen, der blauen Papiertonnen und der braunen Bioabfall-Behälter. Außerdem unterhält der Abfallwirtschaftsbetrieb Entsorgungsstationen, Recyclinghöfe, Grünschnitt-Sammelplätze, Kompostierungsanlagen, ein Kompostwerk und Deponien, an denen Kunden aus dem Landkreis Esslingen Abfälle und Wertstoffe anliefern können. Für die Sammlung und Leerung der gelben Säcke und Tonnen dagegen ist der Abfallwirtschaftsbetrieb nicht zuständig. Diese Leerung wird über die Dualen Systeme organisiert. Die Dualen Systeme schreiben diese Aufgabe alle drei Jahre aus. Bis zum Ende dieses Jahres ist die Remondis mit der Sammlung beauftragt.

Wer eine zusätzliche gelbe Tonne möchte oder von der Tonne auf gelbe Säcke umsteigen möchte, kann sich ab 1. Januar 2025 an die RMG Rohstoffmanagement GmbH wenden. Die E-Mail-Adresse und die Telefonnummer werden rechtzeitig auf der Internetseite des Abfallwirtschaftsbetriebes des Landkreises Esslingen bekannt gegeben. Ebenso stehen diese E-

Mail-Adresse und Telefonnummer zur Verfügung, wenn es bei der Abfuhr der Leichtverpackungen zu Anlaufschwierigkeiten kommen sollte. Alternativ können gelbe Säcke auch auf den Recyclinghöfen und Entsorgungsstationen im Landkreis abgegeben werden.

Im Landkreis Esslingen wurden 2023 mehr als 17.000 Tonnen an Verpackungen über gelbe Säcke, gelbe Tonnen und die Recyclinghöfe und Entsorgungsstation erfasst. Die Erfassung wird über eine Umlage finanziert, die beim Kauf von Verpackungen im Kaufpreis enthalten ist.

Reichenbacher Wochenmarkt



Verlegung des Samstag-Wochenmarktes in die „untere“ Hauptstraße

Am Samstag, den 07.12.2024, wird aufgrund des Aufbaues für den Weihnachtsmarkt der Wochenmarkt auf die „untere“ Hauptstraße verlegt.

Es sind wie jeden Samstag für Sie da:

Bio-Bäckerei Stumpp

Landmetzgerei Scheible

Agora Feinkost

Berger - Obst und Gemüse

Baustellenbericht



Sperrung Geishaldenweg

Der Geishaldenweg wird vom 02. bis 06.12.2024 wegen der Sanierung einer Stützmauer voll gesperrt. Die Zu- und Abfahrt ist in dieser Zeit für Anwohner über die Lützelbachstraße möglich. Die Anwohner erhalten über die Baufirma eine Info. Ein Rettungseinsatz ist jederzeit gewährleistet.

Vielen Dank für Ihr Verständnis!

Pflegestützpunkt des Landkreises Esslingen in Reichenbach



Beratung und Informationen rund um das Thema Pflege

Rathaus,

Hauptstr. 7, 73262 Reichenbach

Sara Rieg

Tel: 0711 3902-43730

E-Mail: Rieg.Sara@lra-es.de

Erreichbarkeit: Montag – Freitag

Im Rathaus Reichenbach finden jeden Montag von 12:30 bis 16:00 Uhr Sprechzeiten statt.

Termine nach Vereinbarung

Integration und Migration

Dringend gesucht! Ehrenamtliche für die Arbeit mit Geflüchteten

In unserer schönen Gemeinde haben wir einige Mitbürger*innen dazugewonnen. Diese brauchen aber Ihre Hilfe bei alltäglichen Problemstellungen!

Wenn Sie:

- ein bisschen freie Zeit unter der Woche und am Wochenende haben
- Freude daran haben, neue Menschen/Kulturen kennenzulernen
- Motiviert sind, unsere neuen Mitbürger*innen zu unterstützen

dann melden Sie sich gerne bei den Mitarbeitenden des Malteser Hilfsdiensts.

Hasan Alashkar (Ehrenamtskoordinator)

0162/2316630

integration@reichenbach-fils.de

Maren Lude (Integrationsmanagerin)

0151/68848756

Maren.lude@malteser.org

Integrationsmanagement der Malteser Hilfsdienst gGmbH Neckar-Alb

Im Integrationsmanagement beraten und begleiten wir in Reichenbach, Hochdorf, Lichtenwald und Baltmannsweiler geflüchtete Menschen auf dem Weg der Integration. Das Angebot ist freiwillig und wird auch in Reichenbach gerne angenommen. Wenn Sie Fragen oder Anregungen haben oder Beratung wünschen, wenden Sie sich gerne an:

Frau Maren Lude

E-Mail: maren.lude@malteser.org

Mobil: 0151 68848756

Derzeit finden Beratungen nur mit Termin statt.



Flüchtlingshilfe Reichenbach

Flüchtlingshilfe Reichenbach – wir reichen die Hand

Informationen und Kontaktmöglichkeiten zur Flüchtlingshilfe Reichenbach finden Sie unter www.fluechtlingshilfe.reichenbach-fils.de.

Kleiderkammer freut sich über Spenden

In der Kleiderkammer in der Wilhelmstraße 6 können Sie samstags von 10 bis 11 Uhr gut erhaltene Kleidung und Haushaltsgegenstände abgeben. Im Moment wird vor allem Kleidung für Männer, z.B. Jacken und Sportsachen, gebraucht. Darüber hinaus freuen wir uns gerade besonders über Bettwäsche, (Dusch-)Handtücher, Bettdecken, Kopfkissen oder auch über Töpfe. Herzlichen Dank im Voraus!



Gemeindebücherei Reichenbach

Bücherei Reichenbach

Liebe Leserinnen und Leser, das Büchereiteam ist zu den bekannten Öffnungszeiten gerne für Sie da:

dienstags:

von 11.00 Uhr bis 13.00 Uhr

von 15.00 Uhr bis 19.00 Uhr

freitags:

von 11.00 Uhr bis 13.00 Uhr

von 15.00 Uhr bis 19.00 Uhr

Bei Wünschen und Fragen freuen wir uns über eine Nachricht an:

E-Mail: buecherei@reichenbach-fils.de

oder sprechen Sie auf unseren Anrufbeantworter:

Tel. 07153 9844-50

Wir werden Ihr Anliegen schnellstmöglich bearbeiten.

Ihr Bücherei-Team

Vorlesestunde

Am Dienstag, den 03.12.2024, von 14.15 Uhr bis 15.00 Uhr findet in der Bücherei unsere weihnachtliche Vorlesestunde statt.

Wir laden alle Kinder zwischen 3 und 7 Jahren herzlich ein. Ältere Geschwisterkinder und Eltern sind auch herzlich willkommen.

Frau Monger liest aus aktuellen Kinderbüchern vor.

Wir freuen uns auf euer Kommen!

Eine Voranmeldung ist nicht notwendig.



Sprachförderung Reichenbach

Ehrung für 20 Jahre herausragendes Engagement als Sprachförderkraft

Mit großer Dankbarkeit dürfen wir in diesen Tagen das 20-jährige Jubiläum von Heike Braun feiern, die sich seit zwei Jahrzehnten mit ganzem Herzen als Sprachförderkraft im Clärchen-Seyfert-Kindergarten hier in Reichenbach engagiert. In diesen Jahren hat sie unzähligen Kindern mit ihrer fröhlichen, offenen Art geholfen, ihre sprachlichen Fähigkeiten weiterzuentwickeln.

Mit Liebe, Geduld und Kreativität hat sie nicht nur die deutsche Sprache vermittelt, sondern auch das Selbstbewusstsein der Kinder gestärkt, sodass ein guter Grundstein für den weiteren Lebensweg gelegt wurde.

Neben ihrer wertvollen pädagogischen Arbeit ist Frau Braun seit vielen Jahren auch für die Pressearbeit der Sprachförderung Reichenbach verantwortlich. Mit viel Engagement berichtete sie über unsere Veranstaltungen wie z. B. Sommerfeste, Spielenachmittage oder unsere Teamtreffen in der Paulinenstraße. So trägt sie wesentlich dazu bei, dass unsere Arbeit in der Öffentlichkeit sichtbar wird.



Foto: P. Fogel/ I. Mödinger

Wir wünschen Frau Braun noch viele bereichernde Jahre bei guter Gesundheit mit „ihren“ Sprachförderkindern. Petra Fogel und Ines Mödinger im Namen des ganzen Sprachförderteams, November 2024

SCHULEN & KINDERGÄRTEN

Robert-Schöttle-Kindertagesstätte

Heute sind wir mal woanders!

Einmal im Monat ist unsere Kita für einige Stunden leer. An diesem Tag ist für beide Kindergartengruppen der „Ausflugstag“ angesagt. An diesem Tag besuchen wir Orte in Reichenbach, die uns bisher nicht, oder in anderen Situationen bekannt sind. Das kann ein besonderer Spielplatz, der Wald oder auch der Bach sein. Der Fantasie ist hier keine Grenze gesetzt. Unser Ziel ist, mit den Kindern zusammen die Örtlichkeiten unserer Gemeinde besser kennenzulernen und natürlich auch Spiel und Spaß in der Natur und den verschiedenen schönen Plätzen, die Reichenbach zu bieten hat, zu erleben.

Am Montag, dem 18. November 2024, war unser Ziel der „kleine Spielplatz“ in den Steinäckern. Ganz schön weit, diese Strecke vom Schulzentrum! Trotz Regenprognose und Kälte, haben sich unsere Kids nicht abschrecken lassen und sind tapfer und (fast) ohne Klagen bis zum Spielplatz gelaufen. Belohnt wurden wir alle mit tollen Spielge-

räten, die wir in unserer Kita nicht haben. Da gibt es eine wunderbare Tellerschaukel, normale Schaukeln, ein tolles Klettersystem, das für jedes Kinderalter spannend ist und natürlich einen groooßen Sandkasten.

Die Zeit war natürlich viel zu kurz, um wirklich „genug“ zu spielen. Schon auf dem Heimweg stand deshalb fest, dass dieser Besuch nicht unser letzter gewesen ist.

Herzliche Grüße vom
Ev. Robert-Schöttle-Team



Foto: Kita-Team



Kinderkrippe Schulstraße

WEIHNACHTSMARKT REICHENBACH – WIR SIND DABEI!

Auch dieses Jahr ist die Kinderkrippe wieder auf dem Reichenbacher Weihnachtsmarkt am 07.12.24 mit einem Stand vertreten.

Die Eltern und das Team der Kinderkrippe haben zusammen Folgendes für Sie handgefertigt:

- Makramee-Engel
- Makramee-Schlüsselanhänger
- Granola
- Frisch hergestellte Waffeln mit Puderzucker, Apfelmus oder Nutella

Der Erlös kommt auch dieses Jahr den Kindern der Kinderkrippe zugute.

Die Kinder, die Eltern und das Team der Kinderkrippe freuen sich, Sie zahlreich bei uns am Stand begrüßen zu dürfen.

KIRCHLICHE NACHRICHTEN

Ökumenische Nachrichten

Ökumenisches Handarbeitscafé



Foto: Handarbeitscafé

Am Samstag, dem 19.10.2024 fand wieder unser jährlicher Basar auf dem Reichenbacher Wochenmarkt statt, in dem wir wieder unsere selbst gefertigten Stricksachen zum Kauf angeboten hatten.

Eine kleinere Auswahl an Stricksachen hatten wir auch

am 10.11.2024 vor der Ev. Kirche angeboten. Auch hier fand sich reger Zuspruch.

Insgesamt haben wir wieder einen guten Erlös erzielt, den wir an folgende Institutionen gespendet haben:

- den Kältebus Esslingen und
- den Wünschewagen der Malteser.
- Ev. Kirchengemeinde, Reichenbach

Wir bedanken uns recht herzlich für Ihr Interesse und den Kauf der von uns gefertigten Stricksachen.

Wir suchen Nachwuchs!

Wir freuen uns immer, wenn neue Frauen Interesse zeigen und sich uns anschließen wollen.

Unsere Altersklasse ist derzeit von ca. 55 Jahren bis ins hohe Alter. Manche kommen jede Woche, wieder andere auch nur ab und zu, so wie es gerade passt.

Es gibt immer Kaffee und Kuchen und interessante Gespräche – quer durch alle Altersklassen! Jeder kann stricken, häkeln oder sonstige Handarbeiten machen. Ebenso kann man neben Sachen zum Verkauf selbstverständlich auch private Sachen machen, das ist kein Problem. Es macht auf jeden Fall großen Spaß!

Kommt und schaut!

Die Strickerinnen vom Handarbeitscafé

Evangelische Kirchengemeinde Reichenbach/Fils



Kontakt

Pfarramt Reichenbach an der Fils

Theodor-Dipper-Platz 1, 73262 Reichenbach
Pfarrer Heinrich Hofmann, Tel.: 0170 346 9793
Heinrich.Hofmann@elkw.de

www.reichenbach-evangelisch.de

1. Vorsitzender Kirchengemeinde:
Wilfried Rayher, Tel. 0170 9005196

Gemeindebüro: Birgit Greiner
Hauptstraße 13, Tel. 51514
gemeindebuero.reichenbach@elkw.de

Öffnungszeiten:

Montag, Dienstag, Donnerstag + Freitag: 09:00 – 11:00 Uhr
Donnerstagnachmittag: 14:00 – 16:30 Uhr

Verantwortlich für den Inhalt der kirchlichen Nachrichten:
Pfarrer Heinrich Hofmann

Wochenspruch

Siehe, dein König kommt zu dir, ein Gerechter und ein Helfer.
(Sacharja 9, 9)

Sonntag, 1. Dezember – 1. Advent

10:00 Uhr, Siegenbergkirche: KreuzPunkt, **Impuls:** Peter Ischka, Leiter des Missionswerks „Mission is possible“. Er ermutigt Christen im deutschsprachigen Raum und in Albanien, **Thema:** Sehnsucht nach Erweckung

Moderation: Blanka Grünert und Pfr. Heinrich Hofmann

18:00 Uhr, Paul-Schneider-Haus: Offener Kreis

19:45 Uhr, Paul-Schneider-Haus: Süddeutsche Gemeinschaft

Montag, 2. Dezember

15:30 Uhr, Paul-Schneider-Haus: Krabbelgruppe (ab 6 Monaten)

20:00 Uhr, Paul-Schneider-Haus: Posaunenchor

Dienstag, 3. Dezember

10:30 Uhr, Albrecht-Teichmann-Stift: Ökumenischer Gottesdienst

19:30 Uhr, Paul-Schneider-Haus: Kirchenchor

19:30 Uhr, Siegenbergkirche: KGR Sitzung

Mittwoch, 4. Dezember

16:00 Uhr, Paul-Schneider-Haus: Konfi-Unterricht Jahrg. 24/25

17:00 Uhr, Paul-Schneider-Haus: Open House, Teentreff

20:00 Uhr, Paul-Schneider-Haus: Gebet für Reichenbach

Donnerstag, 5. Dezember

14:00 Uhr, Siegenbergkirche: Handarbeits-Café

Freitag, 6. Dezember

18:30 Uhr, Siegenbergkirche: Freitag um halb sieben. Abendandacht zum Wochenende

Thema: Das Warten hat ein Ende

Sonntag, 8. Dezember – 2. Advent

10:00 Uhr, Mauritiuskirche: Gottesdienst mit Ehejubilaren,

Predigt: Pfarrer Hofman

18:00 Uhr, Paul-Schneider-Haus: Offener Kreis

19:45 Uhr, Paul-Schneider-Haus: Süddeutsche Gemeinschaft

Infos auch auf unserer Website:

www.reichenbach-evangelisch.de

Abschied von Pfarrerin Eva Miriam Reich-Schmidt

Im Zuge der Umsetzung des Pfarrplans 2024 entfällt die Pfarrstelle auf dem Siegenberg. Dies ist ein starker Einschnitt für unsere Gemeinde. Am 10. November fand in der voll besetzten Siegenbergkirche ein Abschiedsgottesdienst für Pfarrerin Reich-Schmidt statt. Der Gottesdienst war eine Mischung aus KreuzPunkt-Gottesdienst mit Musikteam und Mitwirkung des Kirchenchors und der Kinderkirche.